

Omgevingsvergunning

Zaaknummer: 05373745892

1. Inleiding

Op 13-06-2025 hebben wij uw aanvraag om een omgevingsvergunning binnen gekregen voor het gebruiken van een deel van de woning t.b.v. een B&B op het adres Koningin Wilhelminastraat 7 C, 2225 AZ Katwijk voor de procedureactiviteit(en):

1. Een omgevingsplanactiviteit met betrekking tot afwijkend gebruik van gronden of bouwwerken, zonder bouwwerkzaamheden (artikel 5.1, eerste lid, onder a, van de Omgevingswet).

2. Besluit

Burgemeester en wethouders van gemeente Katwijk besluiten de aanvraag omgevingsvergunning voor het gebruiken van een deel van de woning t.b.v. een B&B op het adres Koningin Wilhelminastraat 7 C, 2225 AZ Katwijk te verlenen.

3. Procedureel

3.1 Procedure

Voor het behandelen van de aanvraag voor de omgevingsvergunning geldt de reguliere voorbereidingsprocedure. Dit betekent dat wij 8 weken de tijd hadden om op uw aanvraag te beslissen. Wij hebben binnen deze tijd een beslissing genomen op uw aanvraag.

3.2 Bevoegd gezag

Gelet op de beschrijving van het bouwplan is het college van burgemeesters en wethouders van gemeente Katwijk gehouden om te beslissen op de aanvraag. Bij het beoordelen van de aanvraag is gekeken naar de invloed van het bouwplan op de fysieke leefomgeving, zoals ruimte, milieu, natuur, het bouwen zelf, monumenten en brandveiligheid.

3.3 Volledigheid

Iedere aanvraag moet voldoen aan de aanvraagvereisten. Dit betekent dat een aanvrager voldoende informatie en stukken moet opsturen om een aanvraag compleet te maken. Alleen een complete aanvraag kunnen wij in behandeling nemen.

Uw aanvraag is compleet.

Bijlagen

De volgende bijlagen horen bij deze omgevingsvergunning:

- Aanvraagformulier
- Tekeningen
- Foto's



Heeft u vragen?

Neem dan contact op met de contactpersoon die staat genoemd in de brief bij dit besluit. Geef bij contact het kenmerknummer van deze brief aan.

01-08-2025

Hoogachtend,
Namens burgemeester en wethouders van Katwijk,

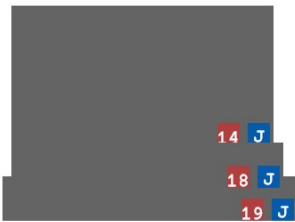
**Bent u het niet eens met dit besluit?**

Dan kunt u bezwaar maken. Zorg dat uw bezwaarschrift binnen **zes weken** na de dag waarop dit besluit is verstuurd bij ons binnen is. In uw bezwaarschrift vermeldt u uw naam en adres. Geef duidelijk aan tegen welk besluit u bezwaar maakt en waarom u bezwaar maakt. U geeft de datum van het bezwaarschrift aan en ondertekent het bezwaarschrift met uw handtekening.

U dient uw bezwaarschrift in bij het college van burgemeester en wethouders van de gemeente Katwijk, postbus 589, 2220 AN Katwijk. Bezwaar indienen kan ook digitaal via www.katwijk.nl/gemeente-en-burgerzaken/compliment-klacht-bezwaar-of-zienswijze.

Het besluit gaat in na de datum waarop dit besluit is verzonden. Ook als u hiertegen bezwaar maakt. Wilt u niet dat het besluit ingaat en is er sprake van een spoedeisende situatie? Dan kunt u een verzoek om een voorlopige voorziening doen bij de voorzieningenrechter van de sector bestuursrecht van de rechtbank 's-Gravenhage, postbus 20302, 2500 EH Den Haag. U betaalt hier griffiekosten voor.

Beoordeling van uw aanvraag

Omgevingsplanactiviteit met betrekking tot een ander gebruik van gronden of bouwwerken, zonder bouwwerkzaamheden (artikel 5.1, eerste lid, onder a, van de Omgevingswet)

Voor deze omgevingsplanactiviteit is een omgevingsvergunning nodig.

Uw aanvraag is niet in overeenstemming met (het tijdelijk deel van) het omgevingsplan. We beoordeelden de activiteit aan de beoordelingsregels als bedoeld in artikel 8.0a van het Besluit kwaliteit leefomgeving (Bkl).

Het gevraagde ziet op het gedeeltelijk gebruiken van de woning t.b.v. toeristische verhuur in de vorm van een Bed & Breakfast aan de Koningin Wilhelminastraat 7C te Katwijk. Wij hebben onderzocht of er in afwijking van het omgevingsplan een omgevingsvergunning kan worden verleend. Hiervoor is een integraal advies opgesteld.

Integraal advies

Dit betreft een integraal advies met betrekking tot het hierboven genoemde plan. Op basis van beleid, wet- en regelgeving en omgevingsaspecten beoordelen wij of we wel of niet meewerken aan het (planologisch) mogelijk maken van het plan. Het plan wordt beoordeeld op basis van de aangevraagde activiteiten en de ontvangen stukken. Indien nodig wordt daarbij het individuele belang afgewogen tegen het algemeen belang.

Ruimtelijke overweging

Wij staan in de basis positief tegenover het gedeeltelijk gebruiken van de woning t.b.v. toeristische verhuur in de vorm van een Bed & Breakfast aan de Koningin Wilhelminastraat 7C te Katwijk. De Bed & Breakfast heeft 2 kamers beschikbaar voor maximaal 4 personen. De Bed & Breakfast is maximaal 40% van het totale woonoppervlak. Daarmee heeft de Bed & Breakfast een ondergeschikt karakter aan de woonfunctie. De ontwikkeling levert, gelet op de kleinschaligheid en de ligging van de Bed & Breakfast, een positieve bijdrage aan het toeristisch product van de gemeente Katwijk. Het initiatief is daarmee in overeenstemming met de Economische agenda 2021-2026.

Vanuit planologisch standpunt zien wij onder de volgende voorwaarden mogelijkheden om mee te werken aan de realisatie van dit initiatief:

- De Bed & Breakfast mag bestaan uit maximaal twee kamers van de woning
- Er mogen maximaal 4 personen verblijven;
- Gedurende het hele jaar dient de woning permanent bewoond te zijn door de hoofdbewoner. De hoofdbewoner dient dus ook ingeschreven te staan op het adres en aanwezig zijn op het moment dat de Bed & Breakfast in gebruik is.
- Tevens geldt volgens het bestemmingsplan dat de Bed & Breakfast als nevenactiviteit ondergeschikt is aan de functie Wonen; de Bed & Breakfast mag maximaal 40% van het totale woonoppervlak zijn.
- De benodigde extra parkeerplaats voor de Bed & Breakfast is beschikbaar in de parkeergarages, waar de gasten reguliere tarieven voor betalen mochten ze niet met het (H)OV komen. Er worden geen extra voorzieningen aangeboden voor bezoekers. Het adres heeft maximaal recht op 2 parkeervergunningen voor de hoofdbewoners, en er zullen geen extra bezoekersuren aangeboden worden.

Let op: de omgevingsvergunning wordt vergund op basis van de informatie die is aangeleverd. Mocht er iets wijzigen aan het initiatief, zoals het aantal parkeerplekken of het aantal kamers dat wordt gebruikt voor toeristische verhuur, dan dient er contact opgenomen te worden met de afdeling

Vergunningen via vergunning@katwijk.nl. Mogelijk is er een nieuwe aanvraag voor een omgevingsvergunning vereist.

Wij zijn tot dit oordeel gekomen door een zorgvuldige afweging van alle ruimtelijk relevante belangen, waarbij de adviezen van de betrokken gemeentelijke beleidsafdelingen in samenhang zijn gezien. In de toelichting hieronder leest u hoe wij tot dit advies gekomen zijn.

Aanvraag

De aanvraag betreft het gedeeltelijk gebruiken van de woning voor toeristische verhuur in de vorm van een Bed & Breakfast aan de Koningin Wilhelminastraat 7C te Katwijk.

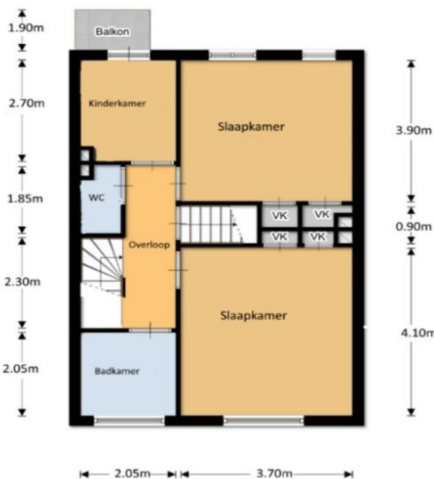

Figuur 1: Beoogde locatie en ontwikkeling

Omgevingsplantoets

In het bestemmingsplan "Katwijk aan Zee 2015", welke van rechtswege deel uitmaakt van het omgevingsplan van Katwijk, zijn de gronden waar het initiatief wordt gerealiseerd bestemd tot "Wonen-1" en "Waarde Archeologisch Verwachtingsgebied 2". Ook zijn het Parapluplan Parkeren Gemeente Katwijk, bestemmingsplan Archeologie gemeente Katwijk en het Parapluplan standplaatsen Katwijk van kracht.

Het gevraagde voorziet in de ontwikkeling van een Bed & Breakfast binnen een woonbestemming waar geen functieaanduiding voor "bed & breakfast" is opgenomen. Dit is in strijd met artikel 26.1 onder a van het vigerende bestemmingsplan.

Op grond van artikel 26.6.1 is een binnenplanse afwijking van het bestemmingsplan mogelijk en kan een bed & breakfast gerealiseerd worden onder voorwaarden dat:

- de inhoud van de bestaande woning minimaal 400 m³ bedraagt;
- de gezamenlijke woonvloeroppervlakte, wat gebruikt wordt als bed & breakfast, niet meer bedraagt dan 40% van de totale woonvloeroppervlakte van de woning, met een maximum van 50 m²;
- het bepaalde in artikel 40.2 en artikel 39.2 van overeenkomstige toepassing is;
- er geen milieuhygiënische belemmeringen zijn.

Conclusie

De beoogde ontwikkeling voldoet niet aan de binnenplanse afwijkingsmogelijkheid aangezien de woning kleiner is dan 400 m³, namelijk 391 m³. Het gevraagde is daarmee in strijd met het vigerende omgevingsplan.

Er vinden geen graafwerkzaamheden plaats waardoor er geen advies benodigd is van afdeling Archeologie.



Figuur 2: Uitsnede bestemmingsplan "Katwijk aan Zee 2015"

Geldende ruimtelijke kaders

Omgevingsverordening Zuid-Holland

In de provinciale omgevingsverordening zijn geen eisen opgenomen voor toeristische verhuur.

Omgevingsprogramma Zuid-Holland

In het provinciale omgevingsprogramma zijn geen eisen opgenomen voor toeristische verhuur.

Omgevingsvisie Zuid-Holland

In de provinciale omgevingsvisie zijn geen eisen opgenomen voor toeristische verhuur.

Omgevingsvisie Katwijk 2021

Het initiatief draagt bij aan ontwikkelstrategie 2 'Florerende ondernemen' uit de gemeentelijke omgevingsvisie, waarbij als doelstelling onder andere het versterken van toerisme wordt beschreven. Voorliggend plan is van toegevoegde waarde op het toeristisch product binnen Katwijk.

Toelichting

Deeladviezen diverse beleidsterreinen

De voor dit initiatief relevante gemeentelijke afdelingen hebben geadviseerd. Die adviezen treft u aan in de toelichting van dit integraal advies. Hieronder volgt eerst een opsomming van de conclusies van de adviezen.

- Economie : Akkoord
- Milieu (omgevingskwaliteit) : Akkoord
- Mobiliteit : Akkoord

- Wonen

: Akkoord

Economie

Economische agenda 2021-2026

Met de Economische Agenda 2021-2026 werken we aan de ontwikkelstrategieën “Sterke Kust en Florerend Ondernemen” (Omgevingsvisie 2021) en werken we toe naar een vitaal, duurzaam en innovatief economisch klimaat. De agenda gaat uit van drie economische clusters. Eén van die clusters betreft Vrijtijdseconomie (recreatie en toerisme). Hierbij gaat het onder andere om het versterken van bestaand recreatief aanbod en het aantrekken van bezoekers, passend bij de identiteit van Katwijk met overwegend kleinschalige voorzieningen. De gemeente richt zich hierbij op kwalitatieve groei en niet op massatoerisme. Kleinschalige toeristische verhuur past goed bij de identiteit van Katwijk.

De woning is gesitueerd op geringe afstand van het strand en het centrum van Katwijk aan Zee, waardoor de toeristische verhuur van een deel van de woning kan bijdragen aan het toeristisch product van de badplaats Katwijk. Hoewel de woning kleiner is dan de minimale inhoud van 400m³, is de afwijking zo klein dat dit vanuit de discipline Economie niet als belemmering voor toeristische verhuur wordt gezien. Passend bij de onderbouwing van de initiatiefnemer en de identiteit van Katwijk is de combinatie van wonen en toeristische verhuur daarom denkbaar.

Conclusie

Gelet op het bovenstaande gaan we vanuit Economie akkoord

Milieu - omgevingskwaliteit

Inhoudelijke beoordeling

In het toetsingskader milieu wet- en regelgeving zijn de volgende aspecten beoordeeld:

- Milieuzonering milieubelastende activiteiten.

Conclusie beoordeling

Gelet op de genoemde milieuaspecten kan medewerking worden verleend aan het plan.

Toelichting op beoordeelde milieuaspecten

Milieuhinderlijke activiteiten

Het plan voldoet aan de uitgangspunten in en kaders van de VNG-publicatie publicatie *Activiteiten en milieuzonering* uitgaande van zonering/categorie (richtafstand).

Deze koppelt "de activiteiten en milieuzonering" aan een hotel en/of pension (SBI-code 5510) met een maximale hindercontour van 10 meter inzake het milieuaspect 'geluid'. De dichtstbijzijnde gevoelige objecten zijn de naast gelegen woningen van derden. Het betreft hier kleinschalige activiteiten, waardoor niet/nauwelijks sprake is van een hindercontour. Dit blijkt ook uit de betreffende VNG-publicatie, aangezien Bed & Breakfast niet als een hindervolle activiteit hierin wordt aangemerkt. Op basis van de evenwichtige toedeling van functies aan locaties (ETFAL beoordeling), art. 4.2 lid 1 Omgevingswet, verandert er voor de dichtstbijzijnde gevoelige objecten door de voorgenoemde functie uitbreiding niets. Het thema 'milieuzonering' leidt niet tot belemmeringen voor de voorgenoemde ontwikkeling.

Vergunning of melding Milieubelastende activiteit (MBA)

Op basis van het initiatief is er sprake van een mogelijke MBA. Deze wordt getoetst via het omgevingsloket <https://omgevingswet.overheid.nl/home>. Een MBA kan informatie-, meldings- of vergunningplichtig zijn.

Een vergunningaanvraag of een melding dient te voldoen aan de indieningsvereisten van art. 2.17 en hoofdstuk 4 Besluit Activiteiten Leefomgeving.

MobiliteitToetsingskaders

Dit advies is opgesteld waarbij getoetst is op de volgende beleidstukken:

- **Parapluplan Parkeren Katwijk** (NL.IM-RO.0537.bpPnormKat-on01), waarin bepaald is dat er (blijvend) moet worden voorzien in voldoende parkeervoorzieningen
- **Nota Parkeernormen 2020 (inclusief update 2021)**, welke het aantal, en de afmetingen van de parkeerplaatsen omschrijft;
- **Algemene Plaatselijke Verordening, Artikel 2:12**, welke de beleidsregels voor uitwegen vaststelt;
- **Integraal Verkeers- en Vervoersplan Katwijk (IVVP Katwijk) 2009**, welke in hoofdlijnen de ontwikkeling voor wegenstructuur aangeeft. Ter ondersteuning en deels vervanging wordt op de Katwijkse Agenda Mobiliteit (KAM) 2019 getoetst;
- **Leidraad Inrichting Openbare Ruimte (LIOR)**, waarin de technische eisen worden gesteld aangaande de inrichting van de openbare ruimte.

Binnen het LIOR is opgenomen hoe de openbare ruimte dient te worden ingericht. In het LIOR wordt verwezen naar de volgende richtlijnen en worden daarom ook meegenomen in advisering:

- **Aanbevelingen voor Verkeersvoorzieningen Binnen de bebouwde Kom (ASVV) 2021**, welke de vormgeving van de verkeersvoorzieningen binnen de bebouwde kom bepaalt;
- **Nederlandse Norm (NEN) 2443**, welke de inrichting bepaalt voor parkeergarages;
- **CROW publicatie 344**, welke de richtlijnen van drempels, plateaus en uitritten bepaalt;

Tevens wordt getoetst op bruikbaarheid, verkeersveiligheid, Duurzaam Veilige inrichting, en logica voor de gebruiker.

Regulering, functie en maatgevend moment.

Bij het opstellen van dit advies worden berekeningen gedaan op basis van het type regulering, de gebiedstype en het maatgevende moment waarin dit initiatief zich bevindt. Voor deze aanvraag is het volgende gebiedstype uit de Nota Parkeernormen van toepassing: gereguleerd gebied, centrum/HOV-halte. De volgende functies zijn van toepassing: wonen en Bed & Breakfast

Hieronder wordt aangegeven wat de maatgevende momenten zijn:

<input type="checkbox"/> Werkdagochtend	<input type="checkbox"/> Werkdagmiddag	<input checked="" type="checkbox"/> Werkdagavond	<input checked="" type="checkbox"/> Werkdagnacht
<input checked="" type="checkbox"/> Zaterdagmiddag	<input checked="" type="checkbox"/> Zaterdagavond	<input checked="" type="checkbox"/> Zondagmiddag	

Voetnoot 3 van Bijlage 2 van de Nota Parkeernormen schrijft wanneer een overnachtings- of verblijfsaccommodatie (B&B) ondergeschikt is aan de woonfunctie, de parkeernormen voor een bed & Breakfast gebruikt kunnen worden. In alle andere gevallen, mits deze apart zijn opgenomen in Bijlage 2, worden de normen van een woonhuis gebruikt. Wanneer een woning voor toeristische verhuur geen mogelijkheid biedt tot parkeren op eigen terrein, zal er gekeken worden naar de parkeermogelijkheden in de buurt, en met name naar de parkeerdruk. In gereguleerde parkeergebieden zal parkeren geen grote belemmeringen opleveren, aangezien de woning geen recht heeft op extra parkeervergunningen. Bezoekers zullen gewezen worden naar de openbare parkeergarages. Bij woningen op grensgebieden tussen gereguleerd- en niet-gereguleerd parkeren wordt gekeken of in het niet-gereguleerd gebied genoeg parkeerplaatsen zijn in de openbare ruimte.

Om de leefbaarheid in de wijk, maar ook in de gehele gemeente, te garanderen wordt zorgvuldig gekeken naar de extra verkeersbewegingen die gepaard gaan met dit initiatief, in combinatie met de huidige parkeerdruk. Vanuit mobiliteit wordt voor dit initiatief positief geadviseerd.

Wanneer verschillende functies uit de Nota Parkeernormen gebruik maken van de parkeerplekken, kunnen aanwezigheidspercentages toegepast worden. Hierdoor is het mogelijk om een maatgevende parkeerbalans te creëren, die het maximaal benodigde parkeerplekken geeft. Hierbij wordt gekeken naar het maatgevende moment waarbij de vraag naar parkeren het grootst is. Voor deze aanvraag is er sprake van functiemenging. De benodigde parkeerplekken worden voor de verschillende functies tegen elkaar weggestreept. Daarbij wordt het maatgevende moment in acht genomen.

Advies parkeren – auto's

Voor dit initiatief is er 1 parkeerplaats benodigd. Dit initiatief voldoet niet voor het parkeren van auto's. Hieronder is een toelichting gegeven op dit advies.

Inrichting van parkeren

In de Nota Parkeernormen 2020 is vastgesteld dat parkeren op eigen terrein gerealiseerd dient te worden. Voor dit plan is er geen parkeerplaats op eigen terrein opgenomen.

Totalen oude situatie

Werk Ochtend	Werk Middag	Werk Avond	Werk Nacht	Zat. Middag	Zat. Avond	Zon. Middag
0,5	0,5	1,1	0,9	0,7	1	0,8

Totalen nieuwe situatie

Werk Ochtend	Werk Middag	Werk Avond	Werk Nacht	Zat. Middag	Zat. Avond	Zon. Middag
0,6	0,6	1,4	1,2	1	1,3	1,1

Toe/Afname Parkeerbehoefte

Werk Ochtend	Werk Middag	Werk Avond	Werk Nacht	Zat. Middag	Zat. Avond	Zon. Middag
0,1	0,1	0,3	0,3	0,3	0,3	0,3

De toename van de parkeerbehoefte bedraagt 1. (0 parkeerplaatsen voor gebruikers en 1 parkeerplaatsen voor bezoekers).

Doordat de woning voor toeristische doeleinde verhuurd wordt, is het mogelijk aanspraak te doen op de openbare parkeervoorzieningen. Het is mogelijk om op straat te parkeren, of in de openbare parkeergarages tegen betaling. Hier wordt ook naar verwezen. Er worden geen extra voorzieningen aangeboden voor bezoekers. Het adres heeft maximaal recht op 2 parkeervergunningen voor de hoofdbewoners, en er zullen geen extra bezoekersuren aangeboden worden. Hierdoor wordt verwacht dat dit een zeer kleine tot geen impact heeft op de parkeerdruk in de straat, waardoor de speciaal daarvoor ingerichte parkeervoorziening in de openbare parkeergarages worden gebruikt.

Advies Parkeren – fiets

Voor dit initiatief zijn er 6 parkeerplaatsen benodigd. Dit initiatief voldoet voor het parkeren van fietsen. Hieronder is een toelichting gegeven op dit advies.

Inrichting van parkeren

Ook het parkeren voor fietsen dient gerealiseerd te worden op eigen terrein. Het parkeren kan ingevuld worden middels fietsenrekken, fietsnietjes of plek in de berging of garage. Deze plekken dienen te voldoen aan de juiste afmeting.

Voor dit plan zijn er 6 parkeerplaatsen op eigen terrein opgenomen.

Conclusie

Voor de realisatie van dit initiatief is er vanuit mobiliteit een niet akkoord, tenzij:

- De benodigde extra parkeerplaats voor de B&B is beschikbaar in de parkeergarages, waar de gasten reguliere tarieven voor betalen mochten ze niet met het (H)OV komen. Er worden geen extra voorzieningen aangeboden voor bezoekers. Het adres heeft maximaal recht op 2 parkeervergunningen voor de hoofdbewoners, en er zullen geen extra bezoekersuren aangeboden worden.

Wonen

Beoordeling Wonen

Vanuit het Beleidskader Gebruik Woonruimte is het onder voorwaarden toegestaan om een deel van de (hoofd)woning te gebruiken voor toeristische verhuur in de vorm van Bed & Breakfast.

Onderstaand de bijbehorende voorwaarden voor het realiseren van een B&B:

- De Bed & Breakfast mag bestaan uit maximaal twee kamers van de woning
- Er mogen maximaal 4 personen verblijven;
- Gedurende het hele jaar dient de woning permanent bewoond te zijn door de hoofdbewoner. De hoofdbewoner dient dus ook ingeschreven te staan op het adres en aanwezig zijn op het moment dat de Bed & Breakfast in gebruik is.
- Tevens geldt volgens het bestemmingsplan dat de B&B als nevenactiviteit ondergeschikt is aan de functie Wonen; de B&B mag maximaal 40% van het totale woonoppervlak zijn.

De Bed & Breakfast heeft twee slaapkamers en wordt verhuurd aan maximaal vier personen. Daarmee voldoet de Bed & Breakfast aan de voorwaarden die gesteld worden in het woonbeleid. Ook geeft de initiatiefnemer aan eigenaar te zijn van de woning en staat hier ook ingeschreven. Op de tekeningen bij de vergunningsaanvraag blijkt de gebruiksoppervlakte van de woning in totaal 135 m² te zijn. Het aandeel voor de Bed & Breakfast is grofweg 30m². Daarmee is de Bed & Breakfast 22% van de woning en is er sprake van een ondergeschikt gebruik ten opzichte van de woonfunctie. Initiatiefnemer geeft aan dat de kinderkamer op de eerste verdieping geen onderdeel is van de Bed & Breakfast In de kinderkamer staat alleen het kinderbedje dat verplaatst wordt naar één van de twee kamers wanneer jonge gezinnen de Bed & Breakfast betreden. Deze kamer behoort dus niet tot de Bed & Breakfast.

Advies Wonen: Akkoord

Vanuit Wonen wordt een akkoord gegeven op het voorliggende initiatief, waarbij belangrijk is dat de bovengenoemde voorwaarden meegenomen worden in de vergunning.

*Let op! Op uw aanvraag zijn mogelijk ook andere verplichtingen van toepassing die volgen uit de Huisvestingsverordening, zoals een registratieplicht. Alle informatie daarover kunt u vinden op <https://extra.katwijk.nl/wonen-verkeer-en-leefomgeving/huisvestingsverordening>.

Conclusie

De omgevingsplanactiviteit met betrekking tot een ander gebruik van gronden of bouwwerken voldoet aan de beoordelingsregels als bedoeld in artikel 8.0a van het Besluit kwaliteit leefomgeving (Bkl), waardoor de aangevraagde omgevingsvergunning moet worden verleend.

Voorwaarden behorende bij omgevingsvergunning met kenmerk 05373745892

Melding aanvang en beëindiging bouwwerkzaamheden

Op grond van artikel 7.7 van het Besluit bouwwerken leefomgeving dient u de gemeente te informeren:

- ten minste twee dagen voor het begin van de bouwwerkzaamheden, en
- uiterlijk op de eerste werkdag na beëindiging van de werkzaamheden.

U kunt hiervoor gebruik maken van de bij dit besluit gevoegde formulieren. Stuur deze volledig ingevuld naar bouwmeldingen@katwijk.nl.

Intrekken omgevingsvergunning

Op grond van artikel 5.40, lid 2, onder a van de Omgevingswet kunnen wij de omgevingsvergunning intrekken indien gedurende een jaar geen activiteiten zijn verricht met gebruikmaking van deze omgevingsvergunning.

Gebruik als bed & breakfast

Het beoogde gedeeltelijke gebruik van de woning als bed & breakfast moet te allen tijde voldoen aan de volgende uitgangspunten:

- De Bed & Breakfast mag bestaan uit maximaal twee kamers van de woning
- Er mogen maximaal 4 personen verblijven;
- Gedurende het hele jaar dient de woning permanent bewoond te zijn door de hoofdbewoner. De hoofdbewoner dient dus ook ingeschreven te staan op het adres en aanwezig zijn op het moment dat de Bed & Breakfast in gebruik is.
- Tevens geldt volgens het bestemmingsplan dat de Bed & Breakfast als nevenactiviteit ondergeschikt is aan de functie Wonen; de Bed & Breakfast mag maximaal 40% van het totale woonoppervlak zijn.
- De benodigde extra parkeerplaats voor de Bed & Breakfast is beschikbaar in de parkeergarages, waar de gasten reguliere tarieven voor betalen mochten ze niet met het (H)OV komen. Er worden geen extra voorzieningen aangeboden voor bezoekers. Het adres heeft maximaal recht op 2 parkeervergunningen voor de hoofdbewoners, en er zullen geen extra bezoekersuren aangeboden worden.

U dient te voldoen aan de registratie- en meldplicht. Voor meer informatie en voor het aanvragen van een registratienummer, zie [Registratie- en meldplicht toeristische verhuur | Gemeente Katwijk](#)

Mededelingen behorende bij omgevingsvergunning met kenmerk 05373745892

Vergunning of melding Milieubelastende activiteit (MBA)

Op basis van het initiatief is er sprake van een mogelijke MBA. Deze wordt getoetst via het omgevingsloket <https://omgevingswet.overheid.nl/home>. Een MBA kan informatie-, meldings- of vergunningplichtig zijn.

Een vergunningaanvraag of een melding dient te voldoen aan de indieningsvereisten van art. 2.17 en hoofdstuk 4 Besluit Activiteiten Leefomgeving.

Flora- en Fauna-activiteit

De specifieke zorgplicht uit Artikel 11.27 van het Besluit activiteiten leefomgeving (Bal) verplicht iedereen die flora- en fauna-activiteiten uitvoert om alle redelijke maatregelen te nemen om schade te voorkomen. Dit houdt in dat men voorafgaand aan de activiteit moet controleren of beschermde dier- of plantensoorten aanwezig zijn. Als nadelige gevolgen mogelijk zijn, moeten preventieve maatregelen worden genomen. Wilt u een boom kappen in het broedseizoen? Dan dient u ervoor te zorgen dat u geen nesten of broedende soorten verstoort.

In bepaalde gevallen heeft u voor de flora- en fauna-activiteit een omgevingsvergunning nodig of moet u een melding doen. U bent hier zelf verantwoordelijk voor.

Sloopactiviteit

Indien u tijdens de bouwwerkzaamheden onverhoopt asbest aantreft, of er ontstaat naar redelijke inschatting meer dan 10 m³ sloopafval, dan dient u hiertoe op grond van artikel 7.10 van het Besluit bouwwerken leefomgeving (Bbl) een melding sloopactiviteit in te dienen.

Meer informatie over het melden van een sloopactiviteit vindt u op het Informatiepunt Leefomgeving: [Meldingsplicht sloopactiviteit | Informatiepunt Leefomgeving \(iplo.nl\)](#)

Een sloopmelding kunt u indienen via het Omgevingsloket: [Home - Omgevingsloket \(overheid.nl\)](#)

KLIC-melding

Gaat u graafwerkzaamheden verrichten? Dan dient u minimaal 3 werkdagen voor aanvang van de werkzaamheden een KLIC-melding te doen. Na de melding ontvangt u kabel- en leidinginformatie van de plek waar u gaat graven. U gebruikt deze informatie om graafschade en gevaarlijke situaties te voorkomen. De informatie moet tijdens het graven digitaal op de graaflocatie aanwezig zijn.

De KLIC-melding kunt u doen op de website van het Kadaster www.kadaster.nl.

Toelichting grondslagen

In dit document kunt u secties vinden die onleesbaar zijn gemaakt. Deze informatie is achterwege gelaten op basis van de Wet open overheid (Woo). De letter die hierbij is vermeld correspondeert met de bijbehorende grondslag in onderstaand overzicht.

J Art. 5.1 lid 2 sub e

Het belang van de openbaarmaking van deze informatie weegt niet op tegen het belang van de eerbiediging van de persoonlijke levenssfeer van betrokkenen

Toelichting rollen

In dit document kunt u secties vinden die onleesbaar zijn gemaakt. Bij deze vlakken is in sommige gevallen ingevuld welke rol wordt vervuld door het betreffende gegeven. Het cijfer dat hierbij is vermeld correspondeert met de bijbehorende rol in onderstaand overzicht.

14 Handtekening

18 Manager

19 Functie